

Relatório de Riscos e Oportunidades
Sociais, Ambientais e Climáticas

Junho/2023



SUMÁRIO

1. A FRAM CAPITAL
2. NOSSA FILOSOFIA
3. LINHA DO TEMPO
4. NOSSAS CONQUISTAS
5. ATUAÇÃO DA FRAM CAPITAL
6. ORGANOGRAMA SOCIETÁRIO
7. SOBRE O RELATÓRIO
8. IMPORTÂNCIA DOS INDICADORES ESG
9. PRÓPÓSITOS
10. DIRETRIZES
11. DIRETOR ESG
12. ESTRUTURA COMITÊS
13. COMITÊ DE DIRETORIA
14. COMITÊ DE RISCOS E COMPLIANCE
15. COMITÊ DE NEGÓCIOS
16. FÓRUM ESG
17. POLÍTICA DE RESPONSABILIDADE SOCIAL, AMBIENTAL E CLIMÁTICA E POLÍTICA DE INVESTIMENTO RESPONSÁVEL
18. GESTÃO INTEGRADA DE RISCOS CORPORATIVOS
19. COMPLIANCE
20. CONTROLES INTERNOS
21. AUDITORIA
22. INFORMAÇÕES SOCIAIS, AMBIENTAIS E CLIMÁTICAS
23. MONITORAMENTO
24. PARADIGMAS DE GOVERNANÇA
25. TREINAMENTO
26. MEIO AMBIENTE
27. MUDANÇAS CLIMÁTICAS
28. COMPROMISSO ESG
29. ESG APLICADO AOS SETORES ECONÔMICOS

A FRAM CAPITAL

A FRAM Capital é uma gestora de recursos que oferece investimentos exclusivos a quem pretende cuidar bem do seu patrimônio. Sua filosofia de trabalho é servir o investidor, antes e acima de tudo.

Seus especialistas, com larga experiência nos mercados financeiro e de capitais, se dedicam a identificar as melhores oportunidades de negócios para transformá-las em opções diferenciadas e interessantes de investimentos, com risco relativamente baixo diante do potencial de ganhos.

É uma casa única na originação de investimentos especiais para os clientes, que têm por trás todo um processo de inteligência e engenharia, que demandam pesquisa, tempo, acompanhamento e expertise. Tudo para viabilizar investimentos mais complexos e estruturados, com a aplicação de critérios rigorosos na análise e gestão de riscos.

O resultado é a oferta de aplicações diferenciadas, com boas perspectivas de retorno e ampla margem de segurança.



NOSSA FILOSOFIA

A FRAM Capital reconhece, acima de tudo, que a preservação do capital em momentos de crise e turbulência é a base da criação de riqueza no longo prazo. Para tanto, é essencial grande disciplina na alocação dos recursos e no controle de riscos.

Por meio de uma política de análise multidisciplinar (fundamentalista, técnica, quantitativa, entre outras), a FRAM Capital busca oportunidades de investimento que ofereçam relação assimétrica entre retorno esperado e risco incorrido.

A escolha dessa política vem da convicção de que mercados diferentes e, mais especificamente, situações diferentes de mercado exigem diferentes tipos de abordagem. A comparação entre as indicações dadas pelas diferentes técnicas de análise possibilita uma melhor compreensão dos mercados e dos diversos níveis de preços, complexos por natureza.



LINHA DO TEMPO



2018

A FRAM Capital deu início ao FRAM Energia FIP e adquiriu a operação de produção de Transformadores da Toshiba Corporation.

TOSHIBA

2007

A FRAM Capital nasce como uma gestora de recursos independente idealizada por uma equipe de profissionais com ampla experiência tanto na gestão de recursos quanto na condução de negócios. Seus fundadores lideraram, nos 15 anos precedentes, a criação de um dos maiores bancos de investimento do país.

2008

Início dos fundos FRAM Capital Amundsen e FRAM Capital Previdência RV2o.

2011

A FRAM Capital DTVM foi autorizada pelo Banco Central a distribuir produtos financeiros da FRAM Capital Gestão de Ativos Ltda.

2020

SEQUOIA



A FRAM Capital marcou o ano com grandes feitos: abertura de capital (IPO) da Sequoia Logística, com venda de participações na empresa, e a compra da fábrica de caminhões da Ford em São Bernardo do Campo/SP.

2015

A FRAM Capital deu mais um passo: começou a atuar na área de serviços qualificados, com a administração de fundos estruturados.

2014

Início das cotas sênior do FIDC Capital Ativo.

2021



A FRAM Capital realizou transações importantes como as estruturas do Vertem FIP e da emissão de debêntures incentivadas para a Itamaracá Transmissora S.A.. Além disso, O FRAM Capital Hanssen ESG FIA é o único fundo de ações brasileiras a estar entre os 5 melhores fundos ESG do Brasil no primeiro semestre de 2021.

2013

A FRAM Capital começou a oferecer a seus clientes o serviço de gestão de patrimônio.

NOSSAS CONQUISTAS

+5 BILHÕES

Mais de 5 bilhões em produtos distribuídos



Produtos com performance de destaque e carteiras administradas com mandatos entregues

+500

Mais de quinhentos clientes



Plataforma de atuação completa

2,6 BILHÕES

Total de ativos gerenciados (AUM)



Parceiros locais e internacionais

1º

Primeiro gestor independente de fundos de previdência na Seguradora do Bradesco



Gestora, DTVM, Advisory e Consultoria

ATUAÇÃO DA FRAM CAPITAL



FUNDOS DE
INVESTIMENTOS



INVESTIMENTOS
ALTERNATIVOS



GESTÃO DE
PATRIMÔNIO



DISTRIBUIÇÃO
PÚBLICA



ADMINISTRAÇÃO
DE FUNDOS

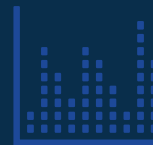

CÂMBIO

ORGANOGRAMA SOCIETÁRIO

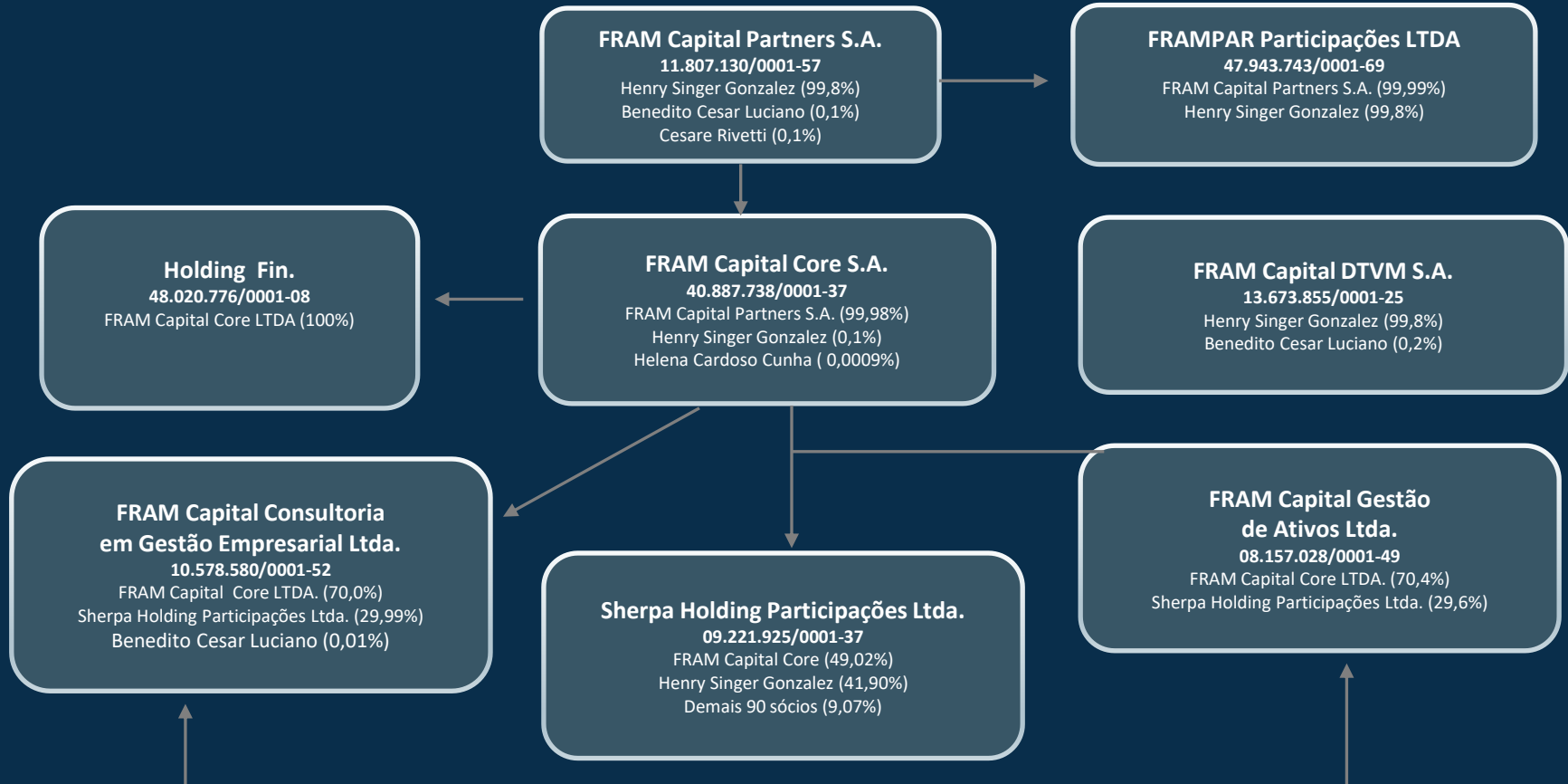

SOBRE O RELATÓRIO

Nos últimos anos, nota-se cada vez mais presente um processo de estreitamento entre o relacionamento da governança ambiental, social e corporativa e do mundo dos negócios. Ou seja, à medida que as questões relacionadas a negócios financeiros são demandadas, passam a considerar os critérios de justiça social, responsabilidade corporativa ambiental e climática, no momento de tomada de decisões de investimentos.

As instituições financeiras desempenham um papel fundamental nesse novo paradigma, pois possuem o poder de influenciar as decisões e o comportamento das empresas que financiam. Neste relatório, exploramos os riscos e oportunidades sociais, ambientais e climáticas que as instituições financeiras enfrentam em sua rotina e com as pessoas físicas/jurídicas que se relacionam, e como as instituições podem atuar para garantir uma "Governança ESG" eficaz.

Conforme seus princípios e diretrizes de melhores práticas do mercado, a FRAM Capital também desenvolveu este documento para apresentar demandas concluídas ao longo de 2022, assim como suas projeções para todo o ano corrente.

Este documento é parte do reporte anual ESG realizado pela FRAM Capital, o qual também leva em conta as Demonstrações Financeiras e demais relatórios regulatórios. Essa documentação em conjunto, traduz uma visão completa e detalhada de toda a nossa organização.



IMPORTÂNCIA DOS INDICADORES ESG



Ambiental

Empresas preocupadas com práticas sustentáveis ganham a admiração de seus stakeholders e da sociedade.



Social

O compromisso social da FRAM Capital reflete na cultura organizacional e na imagem da marca.



Governança

Transparência e um modelo de gestão eficiente são essenciais para o sucesso da FRAM Capital e sua reputação.

PROPÓSITOS

A Governança desta instituição possui propósito, no tocante ao desempenho ESG, de garantir que a empresa atue de maneira responsável e sustentável em relação aos aspectos ambientais e sociais. A governança ESG engloba a implementação de políticas, processos e estruturas que promovem a integração efetiva das considerações ESG em todas as áreas de atuação da instituição financeira.



Mitigar riscos: O posicionamento da governança incentiva a identificação e gerenciamento dos riscos sociais, ambientais e climáticos associados às suas atividades. Isso inclui a avaliação dos riscos financeiros e das práticas vividas em relação a esses aspectos. A adoção destas medidas mitiga riscos existentes e resulta em uma proteção dos próprios interesses desta, assim como dos interesses de seus clientes e investidores.



Identificar oportunidades: A prática da governança sob o ponto de vista ESG permite que uma instituição financeira identifique e aproveite oportunidades relacionadas a aspectos sociais, ambientais e de governança. Isso inclui investimentos em setores e empresas que promovem práticas sustentáveis, tecnologias limpas e soluções inovadoras para desafios sociais. A FRAM Capital leva em conta essas oportunidades, para obter retornos financeiros e promover um impacto positivo na sociedade e no meio ambiente.



PROPÓSITOS



Controlar e confiar: A governança que leva em conta práticas ESG desempenha um papel fundamental na construção e manutenção da confiança de uma instituição financeira. Por conta disso, a FRAM Capital adota padrões responsáveis e transparentes em relação às questões ESG, de forma a demonstrar seu compromisso com a sustentabilidade e a responsabilidade social. Isso fortaleceu a confiança dos clientes, investidores e demais partes interessadas, e apesar de não possuir este objetivo, ajudando a atrair e reter clientes para negócios e investimentos que também se posicionam dessa maneira no quesito de ESG.



Atender às expectativas regulatórias e das partes interessadas: O posicionamento da FRAM Capital com relação aos quesitos sociais, ambientais e climáticos permite que esta instituição financeira esteja em compliance com as regulamentações e diretrizes exigidas pelas questões ambientais, sociais e de governança. Além disso, governos e autoridades reguladoras estão, cada vez mais, demandando que as instituições financeiras incorporem práticas ESG em suas operações. Por fim, as partes interessadas, tais como clientes, investidores e comunidades locais, têm expectativas crescentes em relação à responsabilidade social e ambiental das instituições financeiras. A governança ESG ajuda a garantir que essas experiências sejam atendidas e que uma instituição financeira opere de acordo com os padrões mais elevados de sustentabilidade.

DIRETRIZES

a) Natureza Social: o respeito, a proteção e a promoção de direitos e garantias fundamentais e de interesse comum;

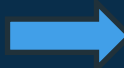

b) Natureza Ambiental: a preservação e a reparação do meio ambiente, incluindo sua recuperação, quando possível;

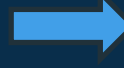

c) Relevância: o grau de exposição ao risco social, ambiental e climática das atividades e das operações da instituição.

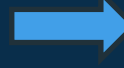

d) Proporcionalidade: a compatibilidade da PRSAC com a natureza da instituição e com a complexidade de suas atividades e de seus serviços e produtos financeiros.



e) Natureza climática: a contribuição positiva da instituição na transição para uma economia de baixo carbono, em que a emissão de gases do efeito estufa é reduzida ou compensada e os mecanismos naturais de captura desses gases são preservados; e na redução dos impactos ocasionados por intempéries frequentes e severas ou por alterações ambientais de longo prazo, que possam ser associadas a mudanças em padrões climáticos;

DIRETORIA ESG

A FRAM Capital conta com área específica ESG (“Environmental, Social, and Governance”), a qual é desempenhada pelo Sr. Nicolas Gutierrez Londono.

Como Diretor estatutário, foi-lhe atribuído vínculo direto de sua atividade ESG com a responsabilidade pelo cumprimento da Resolução CMN 4.945, o qual dispõe acerca da Política de Responsabilidade Social, Ambiental e Climática (PRSAC) e sobre as ações com vistas à sua efetividade. Esta habilitação é realizada via UNICAD, Sistema do Banco Central do Brasil, e consta disponível para consulta pelos reguladores.

O diretor de ESG se reporta 1 vez por ano, ao Comitê de Diretoria para prestação de contas e definição de estratégias.



ESTRUTURA COMITÊS

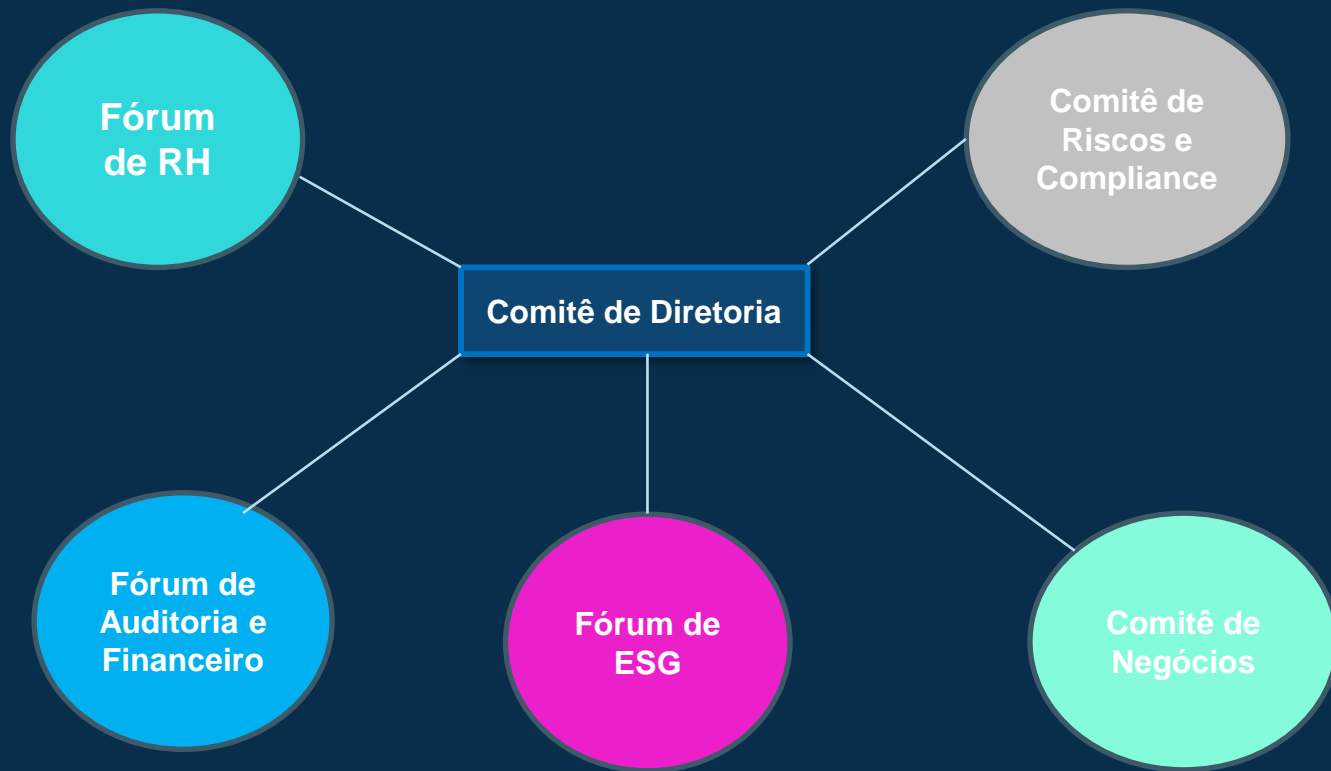

COMITÊ DE DIRETORIA

Nosso Comitê de Diretoria conta com membros independentes e experientes para assegurar uma gestão transparente e, no que tange os assuntos de cunho Ambiental, Social e de Governança Corporativa.

Compete à diretoria da FRAM:

- a) reorganizações societárias significativas;
- b) orientar, revisar, aprovar e monitorar a efetividade da nossa estratégia ESG e nossa Política de Responsabilidade Social, Ambiental e Climática (PRSAC), em linha aos desafios e tendências de longo prazo;
- c) conduzir suas atividades em conformidade com a PRSAC e com as ações implementadas com vistas à sua efetividade;
- d) aprovar e revisar a PRSAC;
- e) promover a disseminação e engajamento dos colaboradores sobre questões ESG relevantes;
- f) desenvolver continuamente e melhorar os processos e procedimentos formalizados para o gerenciamento do risco social, ambiental e climático;



COMITÊ DE RISCOS E COMPLIANCE

A FRAM Capital possui um Comitê de Riscos e Compliance, órgão institucional com incumbência de supervisionar e gerenciar questões relacionadas à gestão de riscos e ao cumprimento das normas e regulamentações internas e externas.

Ainda no escopo normativo interno voltado ao tema ESG, o departamento de Compliance elaborou, no ano de 2023, uma Política de Responsabilidade Social, Ambiental e Climática.

Compete ao Comitê de Riscos e Compliance:

- a) verificar as mudanças significativas no modelo de negócios da instituição;
- b) acompanhar as mudanças políticas, legais, regulamentares, tecnológicas ou de mercado, incluindo alterações significativas nas preferências de consumo, que impactem de forma relevante os negócios da instituição, tanto positiva quanto negativamente;
- c) deliberar sobre os assuntos referentes a PRSAC e investimento responsável (ESG);



COMITÊ DE NEGÓCIOS

A FRAM Capital possui um Comitê de Negócios que tem por objetivo:

- a) oferta de novos produtos ou serviços relevantes;
- b) modificações relevantes nos produtos, nos serviços, nas atividades ou nos processos da instituição;
- c) discussões sobre os canais de distribuição dos produtos e serviços da FRAM Capital;
- d) análise dos riscos inerentes aos contratos, prestadores de serviços e parceiros dos Fundos administrados pela FRAM Capital;
- e) zelar pela observância da PRSAC ao longo do relacionamento com os clientes e das operações;
- b) comunicar as áreas e alçadas competentes se houver suspeita de fatos desabonadores, do ponto de vista da PRSAC, no seu relacionamento comercial.





FÓRUM ESG

Fórum ESG, o qual tem por objetivo definir as diretrizes que orientam a atuação desta instituição em sustentabilidade, baseadas em uma agenda de desenvolvimento do negócio, pautada pela integração entre os aspectos econômicos, ambientais, sociais, de governança (ESG) e de relacionamento com o seu ecossistema.

Esse fórum está submetido ao Comitê de Diretoria e realiza prestação de contas anual.

São responsabilidades do Fórum:

- definir estratégias para fortalecer nossa responsabilidade social, ambiental e climática.
- acompanhar o desempenho das iniciativas com foco em sustentabilidade.
- avaliar a aderência e efetividade das ações implementadas, incluindo recomendações de aperfeiçoamento.



POLÍTICA DE RESPONSABILIDADE SOCIAL, AMBIENTAL E CLIMÁTICA E POLÍTICA DE INVESTIMENTO RESPONSÁVEL

Nossa atuação em sustentabilidade é orientada por diversas políticas corporativas e diretrizes institucionais, aprovadas pela Diretoria.

Nossa Política de Responsabilidade Social, Ambiental e Climática, por exemplo, reúne os princípios e as orientações a serem observados na condução dos nossos negócios e atividades.

Já na Política de Investimento Responsável dispõe sobre o processo de análise, avaliação e decisão dos investimentos da Fram Capital à luz da filosofia ESG em todos os níveis da instituição.



GESTÃO INTEGRADA DE RISCOS CORPORATIVOS

Os riscos e oportunidades sociais, ambientais e climáticas são fatores considerados pela FRAM Capital na tomada de decisões de investimento. O mapeamento desses riscos inclui verificação/validação de mudanças climáticas, desmatamento, comportamento de consumo, práticas trabalhistas (sociais/trabalho escravo) e de corrupção.

Para mitigar os riscos e aproveitar as oportunidades sociais, ambientais e climáticas, a FRAM Capital adota uma abordagem estruturada de ESG em sua Governança, de forma a garantir que esses critérios aqui elencados são considerados em nossas políticas e processos. Isso inclui a avaliação dos riscos e oportunidades em todas as decisões de investimento e empréstimo, bem como a integração das considerações ESG em todas as etapas do processo de tomada de decisão.



COMPLIANCE

DUE DILIGENCE: A etapa de Onboarding é pré-requisito obrigatório a ser realizada antes da entrada de novos relacionamentos na FRAM Capital. É a partir da análise dessas áreas que são realizados os seguintes processos de verificação de: clientes (KYC), parceiros (KYP), prestadores de serviço (KYS) e demais casos.

No caso de clientes, após a apresentação dos prospects/clientes à área de cadastro, caso tenha ocorrido o preenchimento do campo de KYC, dos formulários de suitability, assim como o preenchimento e assinatura da ficha cadastral, a área de compliance efetua o recebimento desses para análise. A análise realizada pelo compliance leva em conta ferramentas de consulta pública e privada; formação de dossiê individual de evidências; emissão de parecer; e, classificação do perfil de risco. No processo de onboarding são consultadas Listas Restritivas e de Sanções.

Na análise, observamos os seguintes pontos: PLD/FTP, REPUTACIONAL, SOCIAL, AMBIENTAL E CLIMÁTICO.

A FRAM Capital mantém a disposição do Banco Central do Brasil, por dez anos, a documentação relativa ao estabelecimento da PRSAC e à implementação de ações com vistas à sua efetividade.



CONTROLES INTERNOS

A área de Controles Internos atua na segunda linha de defesa, com o objetivo de manter os controles internos alinhados às melhores práticas e aos objetivos estabelecidos pela Administração da FRAM Capital. Desta forma, a área conduz a sua atuação com base nos seguintes procedimentos adotados:

- a) mapeamento dos riscos relacionados ao tema RSAC;
- b) Classificação da criticidade dos riscos identificados com base na metodologia interna;
- c) sugestão de melhorias às áreas responsáveis pela implementação dos processos descritos nas normas relacionadas à RSAC;
- d) Acompanhamento e monitoramento dos planos de melhoria relacionados à RSAC;
- e) Realização de testes com o objetivo de verificar se os novos controles, processos e planos de melhoria implementados são eficazes;



AUDITORIA

Atua na terceira linha de defesa, com o objetivo de:

- a) avaliar a aderência da governança e do processo e de identificação, monitoramento e controle do risco social, ambiental e climático a esta Política;
- B) verificar os processos relativos ao estabelecimento da PRSAC e à implementação de ações com vistas à sua efetividade;



INFORMAÇÕES SOCIAIS, AMBIENTAIS E CLIMATICAS

Com a finalidade de possibilitar promover a adequada gestão das questões sociais, ambientais e climáticas, mediante a observância de aspectos legais e regulamentares, do risco de crédito e do risco reputacional, este módulo contempla as informações capturadas na mídia e em outras fontes qualificadas que se traduzam em exposições, sanções, autuações, multas e condenações aplicadas a pessoas físicas e jurídicas, em decorrência de práticas que caracterizem violações à Lei de Responsabilidade Socioambiental.

Além das informações que resultam em desabonos, este módulo contempla os “Perfis” que contenham dados abonadores atribuídos a pessoas físicas e jurídicas pela prática de atos que evidenciem os seus compromissos com a sustentabilidade e com a responsabilidade socioambiental.

Tais informações se constituem em importantes subsídios para as tomadas de decisões desta Instituição em processos que envolvam a avaliação da regularidade das atividades dos clientes tomadores de crédito; qualidade da gestão dos riscos socioambientais no financiamento de projetos; participações em outras empresas ou grupos econômicos; e contratação de fornecedores e prestadores de serviços.

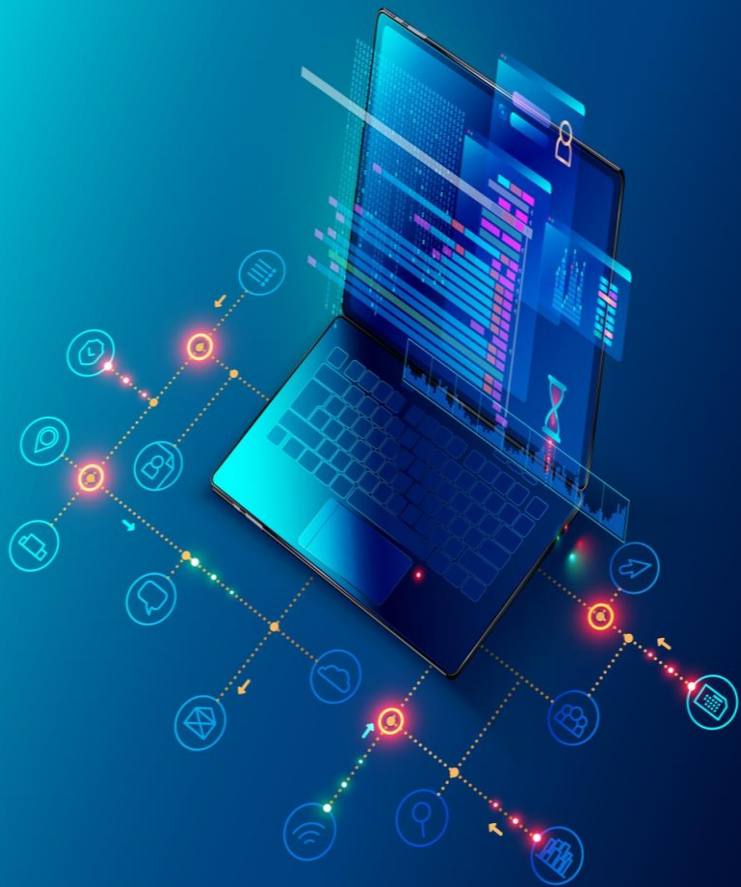

MONITORAMENTO

O monitoramento do risco social, ambiental e climático consiste no monitoramento contínuo do cliente após a entrada dele na instituição.

Neste sentido, a periodicidade da diligência é definida em Função da abordagem baseada em risco.

Esse monitoramento é realizado pela instituição de maneira automatizada pela área de Compliance, através de sistema integrado com a base de dados utilizada pela FRAM Capital.

PARADIGMAS DE GOVERNANÇA



Políticas de ESG: Esta instituição possui a Políticas voltadas para o âmbito ESG as quais guiam as decisões de investimento. Estas incluem diretrizes claras sobre como avaliar riscos e oportunidades ESG, bem como as melhores práticas para mitigar riscos e aproveitar oportunidades. São consideradas nesse rol a Política de Responsabilidade Social, Ambiental e Climática e a Política de Investimento Responsável. Ambas constam divulgadas no site da instituição, na página de Governança.



Avaliação de risco ESG: Esta instituição avalia os riscos ESG em todas as decisões de investimento. Isso inclui avaliar a exposição aos riscos ESG, como mudanças climáticas, desmatamento e corrupção, bem como as oportunidades ESG, como hábitos de consumo e práticas trabalhistas justas.

PARADIGMAS GOVERNANÇA



Due Diligence ESG: A FRAM Capital segue os critérios da Avaliação Interna de Risco para realização da due diligence ESG, as quais necessitam ser realizadas em todas as pessoas físicas e jurídicas que esta instituição mantém relacionamento. No tocante as empresas parceiras, também é realizada a avaliação do histórico da empresa em termos de práticas ESG, bem como identificar riscos e oportunidades ESG.



Relatórios de Sustentabilidade: A FRAM Capital possui o objetivo de efetuar a divulgação dos relatórios de sustentabilidade, tais como este, os quais fornecem informações transparentes sobre suas práticas e desempenho ESG. Um dos principais relatórios é o de Riscos e Oportunidades Sociais, Ambientais e Climáticas (Relatório GRSAC), intitulado pela Resolução BCB nº 139 de 15/9/2021, cujas informações necessárias restam disciplinadas neste documento. Estes incluem métricas e indicadores relevantes, como emissões de carbono, diversidade de gênero e práticas de governança. Isso permite que os investidores avaliem o compromisso da instituição financeira com a sustentabilidade, tomem decisões, busquem o fortalecimento da defesa dos processos da organização, ao identificar, avaliar, controlar e mitigar a possibilidade de perdas, criando e protegendo valor da companhia

TREINAMENTO

O objetivo do treinamento anual é promover a disseminação interna da PRSAC e das ações com vistas à sua efetividade.

O treinamento é tratado dentro desta instituição como um fator preponderante para o bom andamento dos negócios, pois favorece o desenvolvimento das competências necessárias ao desempenho das atribuições em conformidade com os objetivos da Companhia.



MEIO AMBIENTE

Os riscos voltados ao meio ambiente estão relacionados aos impactos das atividades empresariais no meio ambiente, incluindo a água e o ar, esgotamento de recursos naturais, mudanças climáticas e perda de biodiversidade. Por conta disso, a FRAM Capital avalia, cuidadosamente, o impacto ambiental das empresas em que investe, de forma a promover práticas de negócios direcionados e que incentive a transição para uma economia de baixo carbono.

A FRAM Capital atua de forma a incentivar a promoção da evolução social, econômica e tecnológica em harmonia com o meio ambiente, visando ao desenvolvimento sustentável e à preservação dos recursos para as futuras gerações.



MUDANÇAS CLIMÁTICAS

Na FRAM Capital, as ações climáticas são monitoradas, de forma a realizar: análises de cenários, estabelecimento de metas, informação de ações e divulgação do progresso. Esse monitoramento, em conjunto, é crucial para alinhamento de portfólio e descarbonização.

No ano de 2022, esta instituição realizou o cálculo da emissão de carbono com base no exercício de 2021. A FRAM Capital utilizou uma ferramenta automatizada para medição, através da Demonstrações Financeiras do exercício anterior e chegou no resultado indicado :

Resultados - Emissões Financiadas

Metodologia PCAF (Partnership for Carbon Accounting Financials)

Setor IBGE	Emissão (t CO ₂ e)	Saldo (MMR\$)	% Saldo	Fator de intensidade	Score
Celulose e produtos de papel	0,00	0,00	0,00%	-	5,0
Comércio	14000,66	1.600,10	64,46%	0,01	5,0
Construção	543,79	154,14	6,21%	0,00	4,5
Eletricidade e gás, água, esgoto e limpeza urbana	29425,77	243,33	9,80%	0,12	4,7
Intermediação financeira e seguros	14,34	13,78	0,56%	0,00	4,0
Máquinas e equipamentos, inclusive manutenção e reparos	8,04	1,73	0,07%	0,00	5,0
Máquinas, aparelhos e materiais elétricos	3883,91	248,33	10,00%	0,02	5,0
Serviços de informação	35,73	41,79	1,68%	0,00	5,0
Serviços imobiliários e aluguel	8,80	120,89	4,87%	0,00	4,8
Serviços prestados às empresas	1,38	1,53	0,06%	0,00	5,0
Transporte, armazenagem e correio	2889,73	56,56	2,28%	0,05	3,7
TOTAL	50812,14	2.482,18	100,00%	0,02	4,7

FRAM Capital

Data de posição:

31 de dezembro de 2021

Emissão total:

50.812,14 t CO₂e (escopos 1 e 2)

Ativos totais:

R\$ 2.482,18 milhões

DEEPPCAF

MUDANÇAS CLIMÁTICAS

A veiculação das métricas de emissão de carbono são realizadas através do PCAF (Parceria para Financeira de Contabilidade de Carbono). O PCAF traduz visibilidade de instituições financeiras que possuem a preocupação de realizar a medição da emissão de carbono.

A FRAM Capital realizou a medição de pegada de carbono referente a data-base do ano de 2021 e resta, no momento, ajustando seus melhores esforços para replicar o processo para o ano de 2022.

O quadro estratégico abaixo fornece uma visão das iniciativas de financiamento climático de instituições financeiras globais e colaborativas. O objetivo desse cenário é auxiliar em diferentes níveis de progresso internacional, e criar suporte mais eficiente disponível, para dimensionar os esforços climáticos do mercado como um todo.

Instituição financeira	Quartel general	Região	Categoria	Total de ativos financeiros em milhões de US\$ (incluindo empréstimos e investimentos)	Status	Data de entrada
FRAM Capital	Brasil	América latina	Proprietário/gerente de ativos	849	Empenhado	novembro de 2022

ESG APLICADO AOS SETORES ECONÔMICOS

Atualmente, os setores econômicos cuja instituição possui negócios estão dispostos abaixo, de acordo com o percentual de negócio existente.

Setores Econômicos Explorados

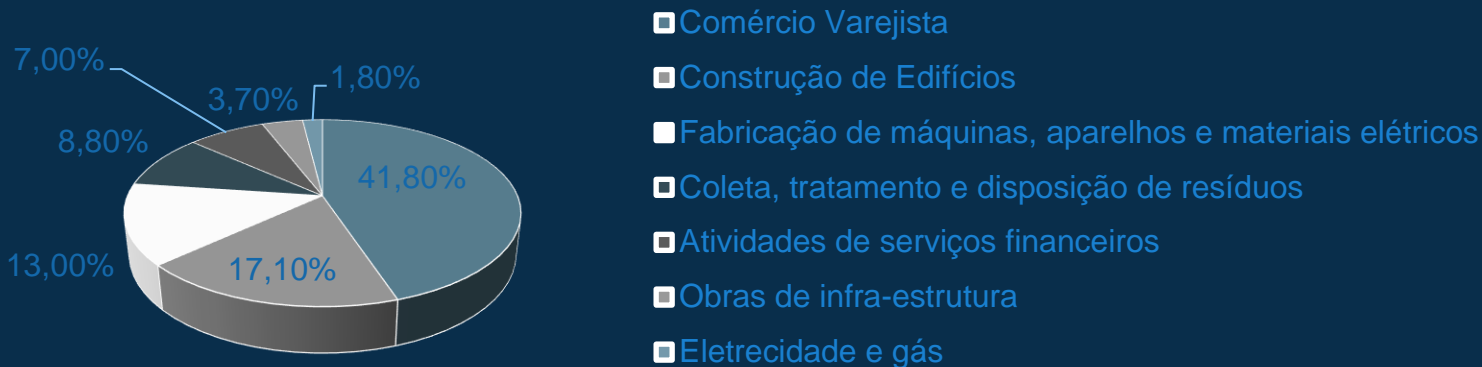

Levando em consideração a governança existente na instituição, possuímos alguns setores restritos a realização de negócios: Agência de Turismo; Corretora de Criptoativos; Entidades Religiosas, Igrejas e Templos; Fabricantes de Armas; Fundações, ONGs, Organizações de Caridade; Jogos de Azar; Lotéricas, Bingos e Jogos; Organizações sem Fins Lucrativos; e Relacionamento com o Setor Público que envolva licitações (patrocínio, propaganda, marketing, consultorias, assessorias e capacitação).

Essas atividades de negócios não possuem impedimento com a FRAM Capital, porém são avaliadas caso a caso, tanto pela Governança como pelo Comitê de Riscos e Compliance.

COMPROMISSO ESG

A FRAM Capital, como instituição financeira, reconhece a importância e a responsabilidade de integrar os princípios ambientais, sociais e de governança (ESG) em todas as suas operações.

Nosso posicionamento desta instituição baseia no princípio “primum nocere”, o qual veda a adoção de práticas sustentáveis e éticas, buscando o equilíbrio entre o crescimento econômico, a preservação ambiental e o bem-estar social.

Não prejudicar o meio ambiente e a sociedade, em alinhamento com a Governança Institucional, Contabilização de carbono e NetZero, Adesão e Manutenção do PRI, Atos de incentivo à educação institucional ESG, Políticas, Consultas Processuais, Mídias e Listas Restritivas, Equipe dedicada, são alguns dos fatores que seguimos dentro da Instituição.

Com base nas informações e dados coletados, bem como nas observações resultantes, verificamos que a FRAM Capital apresenta arcabouço de controles direcionados para a atividade de intermediação de valores mobiliários, sendo que essa estrutura demonstra processo evolutivo.

INFORMAÇÕES CORPORATIVAS



SAC

Horário de atendimento: das 09:00 às 18:00

(11) 3513-3100

sac@framcapital.com

contato@framcapital.com



Ouvidoria

Se você já abriu um protocolo no SAC, entre em contato com a Ouvidoria:

0800 941 7680

ouvidoria@framcapitaldtvm.com



Canal de Denúncia

Possui suspeita ou evidências de práticas consideradas ilegais ou antiéticas dentro da instituição?

Site: <https://www.finaudtec.com.br/Facti/?Key=C77123C4C2D70B8A4432A450DE058B4B> (disponível 24 horas, 7 dias por semana)

Telefone: 0800 580 9973 (segunda-feira à sexta-feira das 09h às 18h)

Garantimos a confidencialidade do denunciante e o sigilo das informações.



Proteção de Dados

Horário de atendimento: das 09:00 às 18:00

Se possuir dúvida em como protegemos nossos dados, entre em contato via e-mail:

lgpd@framcapital.com

ENCARREGADO DE PROTEÇÃO DE DADOS

– DPO: Roberto Adib Jacob Junior



Cadastro – DTVM

(11) 3513-3145

cadastro@framcapitaldtvm.com

Siga-nos

